

2024 年度に入園をご希望の方へ

ひろびろ園庭、のびのび育つ



テレビ・ビデオは意図して見せておりません。

あすかり保育、行事等の託児の際も同様としております。



学校法人 めぐみ学園

函館めぐみ幼稚園





パンフレット マップ

園長あいさつ



教育方針 (遊ぶことを大切に、どんな幼稚園?、キリスト教保育)



教育環境 (まっぴ・遊ぶ気にさせる秘密、なにを学ぶ・No テレビ)



生活 (生活の流れ、年間行事、保育時間・給食・お弁当、あずかり保育)



?よくある質問?



ご案内

(募集要項、 はらっぱ、 One ステップ、 満3歳児クラス、 学童、 土曜学校)



ようこそ、 函館めぐみ幼稚園へ



保護者様へ

私ども 函館めぐみ幼稚園 に関心をいただき感謝申し上げます。

当園では 1947 年に杉並町において聖書学校として創設以来、キリスト教保育を一貫して実践しています。恵まれた園庭、環境を活かし、すべてを吸収する幼児期をより実りのあるものにするため、日々努力しております。

保護者様におかれましても、今までお子さまを育てるにあたり、ご苦労もあったと思います。大切にお育てになったお子さまのため、いよいよ幼稚園入園を考える時期となりました。保護者様もお子さまも、多くの夢と期待をお持ちのことでしょう。

この時期に幼稚園・保育園選びに力を注ぎ、我が子にとって何が良いものなのかを真剣に考えることは親としても いい勉強の時期です。幼稚園は“育ちの場”です。

どのように育てて欲しいか、どのような体験をして欲しいか、親として“育ちの理想”に耳を傾けて下さい。幼稚園での生活は、人生の基盤となるものです。慎重にお選び下さい。『子どものうちは、子どもらしく!!』それが、私どもの考えです。この時期にしかできない遊び、形にはめられない自由な発想、仲間との関わり、そのようなことに たくさん触れて欲しいのです。遊ぶ時間を多く設定しているのもそのためです。遊びから体験、経験で感じる=学ぶ を大切にしております。

しかし、何ものにも変えがたく一番大切なのは『親の愛』です。

『ありのままを受け止めて、愛するのは自分しかいない』という自覚と責任をお持ち下さい。スキンシップが大切な時期です。『大好きだよ』と言ってギュッと抱きしめ、愛されていることを体で感じさせてあげましょう。想っているだけでは足りません。行動することが大切です。

『心から愛されている』と感じた子どもは、やがて自ら能力を伸ばし、周りの人にも愛情を与えることのできる人間へと成長するでしょう。

微力ながら私どもにもそのお手伝いができたらと思っております。

園長 山西 道郎

愛を身に着けなさい。愛は、すべてを完成させるきずなです。

新約聖書(P371)



めぐみの教育方針

思いやりのある子 生命を大切にする子

のびのび育つ

想像力の豊かな子 やる気のある子





遊ぶことを大切に…

思いっきり、からだいっぱい、遊んでいますか??

幼児期の子どもにとって**遊び**は**心の栄養**です。

頭の中で理解して覚えるような**“お勉強”**とは違い、

子ども自身が**興味**や**関心**を持って、**試したり、驚いたり、感動したり**して、

楽しみながら**ワクワク、ドキドキ**を体験していくことで

心も体もぐんぐん大きくなります

…心と体を育てる**“遊び”**していますか??



どんな幼稚園？



『からだいっぱい遊ぶ』ことを大切に、

生活を通して **キリスト教保育** を実践しています。』

心と体を育てる

！園庭・畑・田んぼ！ めぐみ幼稚園には、遊ぶ気にさせる秘密がたくさん!! 実のなる木、落葉樹を選んで植えてあるのは…実が落ち、葉が落ちることで子どもの、教材となり、見た目にも季節を感じられるからです。畑・田んぼを園庭の中に持つことで、生長の過程を近くで感じることができます。じゃがいもの場合、種芋を蒔く→芽が出る→花が咲く→枯れる→収穫→調理→食べる…おいしい!!ありがとう!! というように常に近くで見守り、味わうことまでできます。体験によって心が育ちます!!

！キリスト教保育！ 祈ることが特徴的です。例えば、間違った時、ゆるしてもらえると心がホッとします。嬉しいことがあると伝えたい。「人のために！」と考えると、力が湧いてきます。心を静かにして祈ることで、心の安定が得られることを願っています。心の安定＝安心 ですね。安心できるからこそ、のびのび育てるのです。

！はだしで過ごす！ はだししていると、靴を履いているときには使わないような関節や筋肉を動かすことになるので、体を支えたり、移動させたりする**バランス感覚**が養えます。加えて、足裏への適度な刺激は**脳が活性化される効果**があります。土踏まずは、はだしで立ったり歩いたりすることで、自然に形成されていくものです。土踏まずがしっかりしていれば、疲れにくく、けがもしにくい体になります。芝生の園庭は、はだしがとても気持ちいいですよ～

先生たちも一緒に はだし♪

子どもの気持ちに少しでも寄り添うため…



めぐみ幼稚園の保育

子どもたちが遊んでいればいいという自由保育ではありません。

子どもたちの意志や興味を尊重する姿勢は、幼児期において、きわめて重要です。では、1日中、子どもたちの思い通りに好きなことだけをするといった「行動の自由」を与えれば与えるほど良い幼児教育かという、それは間違っています。



みんなと一緒に

当園では毎日登園後の朝にお部屋に集まり、クラスのみんなと一緒に礼拝や朝の会を行います。そこで子どもは話を聴く姿勢や、態度、何事にも感謝することの大切さ、自分を愛するように人のことも愛せる心・優しい心などを先生のお話や絵本や紙芝居、みんなであうたう歌やゲームなどから感じ、学び、目標を見つけ、「精神の自由」を獲得していくのです。ここでは、子どもに与えるべき自由とは「精神の自由」であって、単純に子どもの好きなようにさせるというような「行動の自由」ではありません。



遊ぶ時は力いっぱい思いっきり！

朝の会の後は、自由遊びの時間になります。子どもはそこで思い思いの遊びを力いっぱい思いっきり楽しめます。ここでは「行動の自由」が最も適しているのです。自発的な遊び・好きなことを思いっきり楽しめます。



タイミング & バランス

「行動の自由」「精神の自由」を与えるタイミングやそのバランスは、その時の子どもの健康状態や天気など様々な状態によって変化します。それらを見極めてその時の状態に適した保育をすることが重要と考えております。

子どもに備わっている良いものを伸ばし、自ら考え十分表現出来る保育を目指しています。





キリスト教保育



キリスト教保育とは

キリスト教保育の目的は、子どもに聖句を暗唱させたり聖書の話を覚えさせたりというような「しつけ」をするためのものではありません。大切なのは、みんなから愛される自分を目指し、自分を含めた全てを大切にできる **大きな心を養う** ことにあります。



祈る=気持ちを言葉にする=気持ちが整う

自分のことを考える、人のことまでも考えられるように…

【お祈り】

新しい朝をありがとう…みんな仲良く遊べますように…嬉しい事がありました。ありがとう…（休んだ友達のこと）〇〇ちゃん、早く元気になりますように…お家のみんな仲良く暮らせますように…楽しいことがたくさんありますように…元気な体ありがとう…食べ物ありがとう…など、

感謝や願いや**気持ちを言葉にして**祈ります。**気持ちを言葉にすること**は、気持ちが整理され、**自分で解決**できるきっかけにもなります。

根っこ

幼児期は、素直に信頼をよせる柔らかい心、曇りの無い純粋な気持ちを持ち合わせています。この大切な時期に心を満たし、心を育て、自分も含めた『みんな』の中で活動したり、思いっきり遊んだり、経験することで、生命を大切にする心や思いやりなど、生涯の生き方の基盤『根っこ』がぐんぐん育ちます。





教育環境

自然に触れ、感じることを大切に

自然環境に身を置き、実際に自分で触れたり、その不思議さに驚いたり挑戦したりすることが、幼児期にとって最も有効で効率的な知識獲得、ひいては人格形成に役立つと考え、当園では自然を多く取り入れた環境づくりをしています。

体で自然に触れて遊ぶことは 五感の発達や体の発育、心の発達に適しています。

芝生の園庭

約 3,000 坪の芝生の園庭は、足にもやさしく雨が降っても水はけが良く、外遊びに理想的な環境を維持しています。『うんどう会』もこの庭で行われます。当日朝まで雨が降っていたのに、その後晴れて日が照るとすぐに運動会が出来て、よく皆さんから驚かれます♪



育てる

自然に親しみ感性を育てる上で
命の強さや不思議さを日々体験しています。

園内の池で鯉（こい）を育て、

園庭の畑・田んぼ・花など種を植えるところから小さな命を見守り、生長を喜びます
よりおいしい物をと考え、**農薬を使わない、有機栽培**をしています。



函館めぐみ幼稚園 まっぷ

Copyright © 2012 函館めぐみ幼稚園 All Rights Reserved.

園庭には・・・

- ☘「木」 庭のほとんどの木は、実がなり葉が落ちます♪
- ☘「野菜」 みんなで成長の課程を見守り、感謝していただきます♪
- ☘「お花」 クラスごとの花壇もあります。お部屋にも飾ります♪
- ☘「石」 園庭に大きな石🪨🪨🪨 見つけてね♪

探検してね♪



(白)
ぶどう棚
(赤)窓



ゆうがひ
↓
かみひょう



ツリーハウス
もみじ



冬は、みんなで、ソリすべり♪
年長組は、スキーを体験♪
年中組は、園庭でクロスカントリー♪道具は園にあります。



畑
おいか・トマト・
えだまめ・じゃがいも・にんじん・かぼちゃ・キャベツなど

田んぼ(もち米)

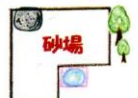

ホール
「誕生会」などの
行事にも使います♪
いつもは・・・
みんなの遊ぶ場所



玄関

園舎の中に池があるよ♪

ひろびろ園庭には、遊ぶ気にさせる秘密が た〜〜〜くさん!!



「木」 園庭にある木は全部で 83 本（園庭を囲むおんこの木を除く）。大きい木、小さい木、花が咲く木、実がなる木、紅葉する木、1年通して緑の木…様々です♪
園庭のまわりは、**おんこの木**で囲まれています。（全長約 225m）



園庭を囲むおんこの木

「石」 日なたの石は色によって、温度が異なる不思議♪「砂場の砂も“ひとつの石”、大きな石も“ひとつの石”…不思議だね♪」



畑・田んぼ・ぶどう棚

生長の過程を近くで感じられるように当園では、“**園庭の中**”に設置しております。



ゆうがお

大きくなった“**ゆうがお**”（70cm）を力を合わせて収穫♪

包丁で切って断面を観察♪ちょっと味見…



「**すいかみた〜い**」「**おかわり!**」「**つるつるする〜**」色んな声が響きます♪

“めぐみ特製ピーラー”で皮・果実を適度な薄さにむき、天日で乾燥させます。

数日後、“**かんぴょう**”の完成♪



種は来年の命♪

「**田んぼ**」では、“**もち米**”を栽培します。

稲を植える前に、**お米**から芽が出ていることをよく観察して、

田植えの様子を観察します。

少しずつ大きくなる様子を日々観察して、

秋の収穫には、1粒ずつ大切に…**手で米の殻をむきます**♪

その米と、市販の米をまぜて「**みんながむいたお米が入っているよ〜**」と

楽しみに“**もちつき**”をします。

！つき終わって**すぐに**“**つきたて**”をひと**口味見**♪そのあと、お部屋でじっくり食べます。**わら**は各クラスのオブジェに♪

お米だよ♪

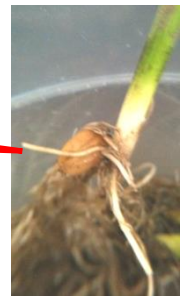

秋は**ぶどう棚**が大人気♪

赤ぶどうと**白ぶどう**があります。どちらが好きかな？

（園児は自由に味見 OK♪「**ん〜(>*<)…まだ、すっぱい!**」

「**あ!…あまくなった!**」という体験もできるかも）

命の尊さや不思議さに気づく、感動体験の毎日です!!





この時期 !! なにを学ぶ？



幼児期は一生のうちで最も成長のめざましい時期です

この輝ける成長の時期に何を学ぶか何を経験するかによってその後の人格の形成や成長に大きく影響を与えます。この時期こそチャンスです。では、何を学んで何を経験すればいいのでしょうか？

しかし、**当園では詰め込み教育やお勉強といったことは行っておりません。なぜ？**

確かに

幼児の記憶力には、**大人よりはるかに優れた一面**があります。その能力を使って大人になった時に役立つことを全て教えてしまえば…と思いがちです。

ところが、そのような**高い記憶力の割には、幼児の記憶力の定着率はとても低い**のです。試験の直前に一夜漬けをして試験が終わった瞬間に忘れてしまう…幼児期の記憶には、これと似たところがあります。膨大な知識を記憶できて、しかも生涯にわたって残る最初の時期は、10～12歳にかけて、つまり小学4年生～中学1年生頃から始まると言われています。

ところが！ 幼児期はその時期ではない。

幼児期における記憶は、「**行動**」や「**経験**」や「**考えること**」そして「**創造すること**」を通して獲得したものが、**生涯にわたって残る財産**となるのです。

この時期こそ !!

色々なものに触れ、体験することで生命の大切さを知り、自分のことのように他人を愛せる、思いやれる優しい心を育て、その後の人生を豊かにする基盤づくりをすることが重要と考えます。

めぐみ幼稚園では

『知識を多く覚えさせてくれる幼稚園』ではなく、

『**自らの力で考え、創造していけるような教育的配慮のいきとどいた幼稚園**』を目指しています。



めぐみ幼稚園の～

どうして?



テレビ・ビデオは意図して見せておりません。

あすかり保育、行事等の託児の際も同様としております。

『**育ち**の妨害になる部分』に目を向け、当園では見せることはいたしません。

確かに、世の中にはテレビ・ビデオの素晴らしい教材もあります。

それらが全部ダメとは言いません。

しかし、幼稚園で過ごす時間は限られています。

その限られた時間を育ちのために有効に使いたい!

実体験こそ!

最大の教育効果がある!!というのが当園の考えです。



テレビは当園の望む“**考えること**”（想像・行動）を簡単に**ストップ**させてしまう“道具”です。

『**考えること**=育ち』です。 **育ちがストップしてしまいます!!**

テレビの無い環境では、どのように遊びを工夫するか、子どもは一生懸命楽しんで考えます。しかし、テレビがあると、その素晴らしい行動も、ストップしてしまいます。それはとても、もったいないことです!!

例えば…雨で外遊びができない時は、『新聞紙をビリビリ～』と破いたり、集めたり、投げてみたり・・・そんな体験を、たくさんして欲しいのです。

先生達が工夫して**保育内容を考えられるように**、園には**テレビ・ビデオはございません。**





めぐみ幼稚園の生活



1日の流れ

朝の登園

バス 又は 各自 で幼稚園に登園します。

身体を動かしてから朝の会=脳が落ち着き、

話の理解力が高まります♪歌う声も自然と元気に♪

ちょこっと運動→朝の会

登園後は、トイレを済ませ、手洗いうがいをして、外またはホールで走ります。
クラスと一緒に歌を歌い、先生に名前を呼ばれ元気よく返事をして出欠を確認します。

心静かに礼拝

みんなでお祈りをします。神さまに元気なことを感謝したり、お家の人たちのことをお祈りしたり、休んだお友だちのこともお祈りします。讃美歌を歌ったり、お話を聴いたりします。

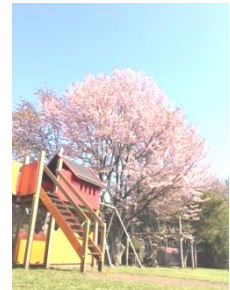

歌・リズムあそびやゲーム

自由あそび

好きな遊びを楽しみます。

例えば…ボルダリング、絵描き、粘土、カプラ、積木、ブロック、虫探し、散策、花摘み、種とり、ブランコ、ジャングルジム、サッカー、ごっこ遊び、砂遊び、水遊び、魚にエサやり、木登り、山登り、雪だるま、ソリ、スキー、カカトリ、e t c…

給食・お弁当

クラスみんなと一緒に楽しい食事。時には違うクラスと一緒に…時にはピクニック気分
で園庭で食べたりすることも…食後には歯みがきをして「ごちそうさま」

片付け・帰りの会

明日も楽しく遊べるように遊んだ物を片付けて、クラスに集まり、先生とみんな
で歌を歌ったり、絵本の読み聞かせ等で気持ちを落ち着かせます。今日あったこと、した
ことを話したり、嬉しかったことをみんな喜び、明日の登園を楽しみに帰ります。

降園

バス 又は 各自 で降園します。





1 週間の流れ

月曜日～金曜日まで保育があります。（満3歳児クラスは給食かお弁当かをお選びいただけます）
全て給食日です。月に1回、お弁当の日を設けております。「お家お弁当 Day」
この他、行事及び準備等で特別に午前保育（お弁当・給食無し）となる場合があります。
（事前にお知らせいたします。）

1 年の流れ

公立小学校におよそ準じた日程で春夏冬休みがあります。お休みが始まる日と終了する日は若干前後します。この他カレンダーにある祝日はお休みとなります。



年間行事

- 🌸 → 満3歳児クラスのみ行事
- 🌻 → 年長組のみ行事
- ★ → お子様の誕生月のみ親参加
- 😊 → 親の参加行事

4月



新学期
😊入園式
いもまき
★誕生会



5月

野菜のたねまき
花のたねまき
内科検診
★誕生会

6月

田植え
身体測定
歯科検診
😊交流会
★誕生会



7月

七夕
😊めぐみ夏まつり
🌻お泊り会
★誕生会
1学期終業式



8月

2学期始業式
いもほり
★誕生会

9月

😊うんどう会
🌸親子うんどう会
★誕生会

10月

🌻函館山登山
野菜の収穫
😊秋の遠足
😊収穫感謝祭
🌸親子収穫感謝祭
★誕生会

11月

創立記念日(休園日)
🌻かぼちゃの
ホットケーキづくり
★誕生会

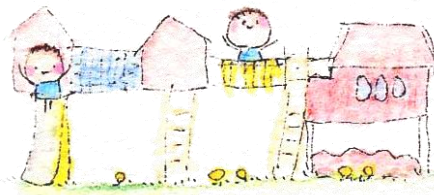

🌱 → 1 学期 🌱 → 2 学期 🌱 → 3 学期

幼稚園の畑で見守り育てた「じゃがいも」を持ち帰りますので、お子さんと一緒にお楽しみ下さい

🌱
12月

- 🌸 親子クリスマス祝会
- ☺ クリスマス祝会
- ★ 誕生会
- 2学期終業式



🌱
1月

- 3学期始業式
- 身長測定
- もちつき
- ★ 誕生会



🌱
2月

- 🌸 卒園記念写真撮影
- ☺ 保育参観
- バルーンアート鑑賞
- ★ 誕生会



🌱
3月

- ★ 誕生会
- 🌸 卒園式
- 修了式





保育時間（年少・中・長クラス）

（4月～9月）を**前期**、（10月～3月）を**後期**とし、6ヶ月おきに早コースと遅コースが入れ替わります。例）前期が“早コース”の場合、後期“遅コース”

早コース

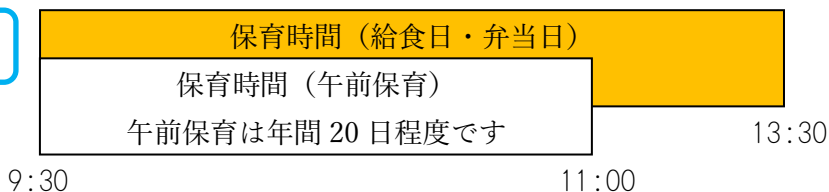

遅コース

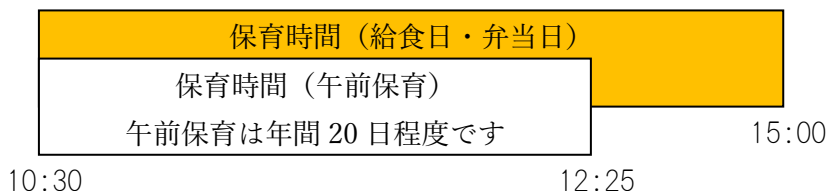

※ **早コース** と **遅コース** は 6ヶ月おきに入れ替わります。



外遊び・はだしの^{ひんど}頻度は？

外遊び・・・たくさんです♪

春夏秋冬、楽しみがいっぱいです。

できるだけ外遊びします!!

登園は、

「思いっきり遊びが楽しめる健康状態で登園させて下さい。」としております。実施は天候などによって、担任が判断・決定しております。

めぐみの先生は、外遊び大好き！はだし大好き!!

お答えします♪

- ・うちの子、年中？年少??
- ・見学から入園までの流れ
- etc...

よくある質問は...





給食・お弁当について

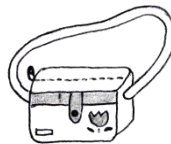

(満3歳児クラスは給食かお弁当かをお選びいただけます)

お弁当日は月に1日(月の最終金曜日)です。

※行事や保育日数の関係によりお弁当日が変更となる場合がございます。

?どんなお弁当を作ればいいのか?

- 手作りの簡単なお弁当で充分です。
- 楽しくいただける量をその子に合わせてお作りください♪

給食日は週に5回(月~金曜日)です。(1食330円)

- 子どもたちが一齐に同じものを食べることによって、仲間同士の連帯感を持たせ、好き嫌いや極端な小食、極端な大食を防ぎ、ひいてはご家族の食育に対する考えを深めていただこうと、幼稚園給食を実施しております。

?どんな給食ですか?

米飯給食(月・水・木・金)内容は、おかず・白米・フルーツなど

パン給食(火)内容は、パン・具の入ったスープ・フルーツなど

- 栄養のバランスを考えた給食。
- 素材の持つおいしさを大切にしました給食。

無理に食べさせることはいたしません。

かたより無く食べ、楽しく食べる食事を心がけています
食後には歯みがきをしています。



あずかり保育 こぐま

(満3歳児クラスは年少組になってから利用可能です♪)

新2号(※)もしくは、仕事・外せない用事があり、やむをえずお子様の預け先がない方のみとさせていただきます。尚、ご家庭等で保育が可能な園児については、利用を控えていただきますようお願い致します。

実施日：保育実施日（休園日・日曜祝日・8/13~8/15・12/29~1/6）



 **平日** (7:30~19:00)。

朝 7:30~保育開始時間まで・・・¥0円。無料です。

保育後 通常保育終了後~18:30まで・・・¥450円（おやつ含む）

延長 18:31~19:00まで・・・¥500円

 **土曜日** (8:00~18:00)。¥800円（おやつ含む）（第1土曜日は休園日です）

 **夏・冬・春休み中** (8:00~19:00)。

*（時間数に関係なく）一律 ¥800円（おやつ含む）

*いつでも登園・降園が可能です。

*昼食を食べる 12:00~13:00頃 ご利用の場合は、**お弁当持参**です。

※ 利用者のみ月末締め翌月（10日）自払い引き落とし清算です。

※ 新2号認定の方は無償化上限額まで無料です。



見学はできますか？

- ・在園児の時間（活動）を優先したいので、毎日ではありません。
- ・見学を希望の方は、入園前のお子様対象の“はらっぱ”へご参加ください♪
“はらっぱ”実施日に参加できない場合は、電話にてお問い合わせください。
日程を調整してご案内いたします。園の都合により日程のご期待に添えない場合がございます。予めご了承ください。



バスは家の前まで来てくれますか？



- ・なるべく家の近くになるようにと考えておりますが…お約束はできません。
- ・家の前がバス停となる場合もありますが、基本、園指定のバス停でお願いしております。（出産時など一時的なやむを得ない事情の場合を除きます）
なぜかというと・・・



園児の“保育時間”と“バスの乗車時間”に関わるからです。

皆様のご協力を得て園の運営を行っております。



オムツですが、入園は大丈夫でしょうか？

- ・大丈夫です！ご家庭と園とで力を合わせていきましょう♪
- ・オムツは数枚、園でお預かりします。生活リズムや月齢によってとれる時期が様々です。トレーニングのタイミングを一緒に考えていきましょう♪



はだしは強制ですか？

- 無理にはしません。解放感や心地良さを知ると、きっと“はだし好き”になります。
- 子どもの気持ちに少しでも寄り添うため、先生も一緒に“はだし”で遊んでいます。
- ケガや疾病の無い限り、みんなと一緒に“はだし”になることを呼びかけます。どうしても嫌～という場合は、その子が“やってみよう”という気持ちになるのを待ちます。
- “はだし”か“くつ”かは、天候・気温により担任が判断します。



食物アレルギー-対応（給食・おやつ）はしてくれますか？

- アレルギーがある場合は事前にお申し出下さい。（入園時に確認いたします）
- 「おやつ」につきましては、部分的に内容を変えて対応しております。
- アレルギーの状況により、お弁当の持参をお願いする場合がございます。



服装は？

制服はありません

- 動きやすい服装、汚れても大丈夫な服装をお願いしています。
- “スモック”はありません。

制帽があります

- 遠くからでも めぐみの子とわかるように帽子を揃えております。

制服なし。

制帽あり。満3歳児はカラー帽子で登園。



汚した場合、着替えますか？

汗をかいたり、汚した時に着替えます。できる子は自分で、援助が必要な場合は、先生や友達に手伝ってもらいながら着替えます。

園庭でも園舎内でも、た～くさん遊びます。

かなりの確率で服は汚して帰ることになるでしょう。足の裏も！

ドロドロになる時もあります。

もし、汚れていないようなら、

「ちゃんと、遊んでいるのかな？」逆に心配してくださいね♪

と在園児の保護者の方へお伝えしています。



(持ち物) 準備する物は手作りですか？

もちろん市販のものでもOKです。

- 通園バック、お弁当を入れるバック、着替え袋など細かなことをお知らせする「説明書」があります。ご安心下さい。
- 冬の制帽は、「自分で作る」か「完成品を購入（工賃別納）する」を選択します。



持ち物

- 弁当バック、通園バック、**着替え袋**などは「説明書」を参考に各自準備となります。
- **着替え袋**とは、着替え一式を園に置いておき、必要な時に着替えます。



お手伝いはありますか？

- お手伝いいただく機会を少なくしておりますが…園のお手伝いなどにお力をお借りする場合がございます（希望者のみ）
- クラスでの「幹事さん」は、ございません。



保護者の方の交流はありますか？

交流会

- 春に子育てに関わる方の親睦の場を設けております。先生たちとの交流の場でもあり、保護者の方にご参加いただいております。





すぐ満3歳児クラス (または年少・その他の学年) へ

入ることができますか？

函館めぐみ幼稚園の理解を深めてからご入園いただきたいので、できません。下記の流れを大切にしております。ご理解の程、よろしくお願い申し上げます♪

【入園までの流れ】

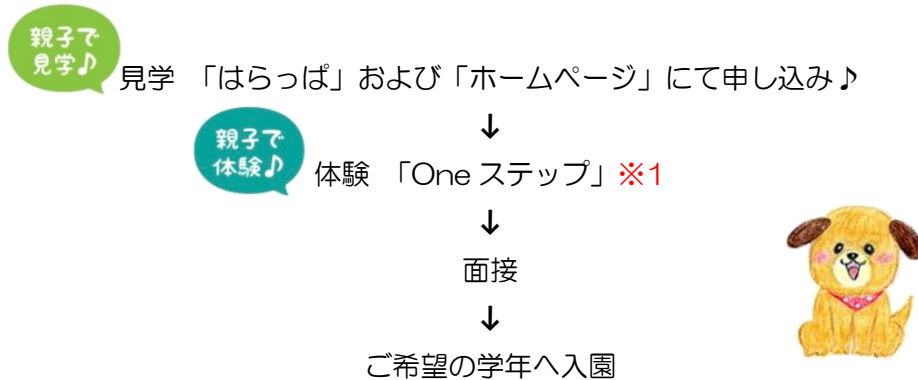

※1 満3歳児クラスへ入園をご希望の方は、One ステップに2回お越しください。
その他の学年は、One ステップに参加しなくても面接・手続きができますが、
ご希望の方はご参加いただけます♪

※ 願書は随時発行しております。

※ 途中入園希望の方もお気軽にお問い合わせください。

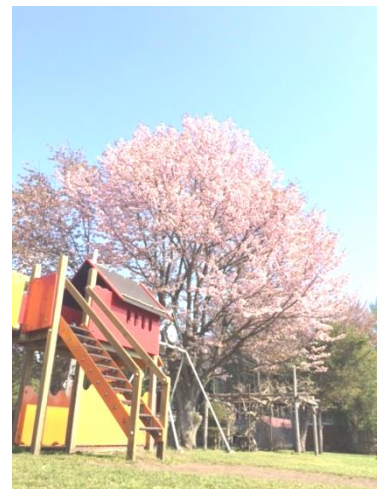



クラス構成は？



全学年で7クラスです。

4歳児クラス・5歳児クラスは約30名、

3歳児クラスは約25名、満3歳児クラスは約15名です。



3歳児クラス・満3歳児クラスは先生が2人体制（担任教諭1名。補助教諭1名）で常時保育をしております。



おもにバスコースごとに編成されます。

振り分けについては、園に一任していただいております。予めご了承ください。

子どもは、様々な出会いがあった方がいいんです!!

また、適応能力も優れています。

保護者の方も子供の適応能力を見習いましょう♪

5歳児
年長組

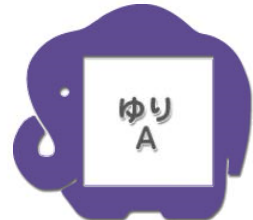

4歳児
年中組



満3歳児



3歳児
年少組





めぐみ幼稚園の・・・面接ってどんな感じですか？



服装はスーツですか？

- ・自由です。普段着でOKです。スーツでもOKです。



家族全員？父も仕事を休んでいくべきですか？

- ・家族全員で来る方もいらっしゃいますが、保護者の方おひとりでも構いません。
- ・お子様のことでお話ができる方の参加をお願いしております。



内容は？

- ・テストはいたしません♪
- ・名前をきいたり、呼んでみたり♪一緒に絵本を眺めたり♪写真を観てお話ししたりします♪
普段の様子を観ることができれば・・・と考えております。



お家では、お子様の負担になるような

“面接の準備”はお控えください。ありのままを観させていただきまます。

しかし、

「あいさつ」

「なまえを自分で言えること」は、大切です♪

この機会に練習してできるようになるといいですね。

無理のない程度に教えましょう♪



保護者の方へは、

初めての園生活に備えて、心配なことなどもお聴きします。

また、園の方針に賛同し、運営に協力して頂ける方の入園を許可いたします。



もみじの木 「ツリーハウス」



リスや小鳥も遊びにくるよ♪



木を“より近く”に感じられるように…



デッキの上は木に登り
やす〜い♪

秋は紅葉して、真っ赤に…
→ぜんぶ葉が落ち
“落ち葉遊び”

四季折々で雰囲気が変わるよ☆



☆☆☆ 募 集 要 項 ☆☆☆

2024 年度（令和 6 年度）

函館めぐみ幼稚園

● 募集園児数

- * 2 年保育（4 才児・年中）――20 名
2019 年（令和元年）4 月 2 日～2020 年（令和 2 年）4 月 1 日生…までのお子さん
- * 3 年保育（3 才児・年少）――50 名
2020 年（令和 2 年）4 月 2 日～2021 年（令和 3 年）4 月 1 日生…までのお子さん
- * 満 3 歳児クラス――約 15 名
2021 年（令和 3 年）4 月 2 日～3 歳の誕生日を迎えたお子さん

● 幼稚園 説明会 動画(YouTube)での説明会となります。

- * 「函館めぐみ幼稚園のホームページ」内の「幼稚園説明会」のリンクボタンがございますので、そちらをクリックしてご覧ください。

● 願書発行 随時発行しております。

入園料は**無料**です

● 願書受付（入園手続き）



- * 受付期日――11 月 1 日（水）午後 1 時までに幼稚園へおいでください。
◎時間に間に合うようにおいでください♪30 分前から会場に入ることができます。
- * **入園願書**・**幼児調査表**・**入園願書をお持ち頂いた皆様へ**の用紙をご持参ください。
幼稚園内の受付にて手続きをしてください。
♪応募が定員を超えた場合には卒園生及び在園生の弟妹を優先とし、抽選にて決定いたします。（当日決定）
♪幼児調査表にて得た情報は園活動及び、卒園後の同窓会において必要な情報を管理し、活用することを目的としています。
- * お子さんと一緒になくてもかまいません。
- * **新入園児面接**の時間を確認♪ お手紙をお渡しいたします。

● 新入園児面接 2023 年 11 月 7 日（火）10:00～15:00

- * **お子さんと一緒に**、**願書受付**の際にお伝えする時間においでください。
- * **帽子**と**新学期用品**の**予約**を受け付けいたします。

引っ越し等で転入の際は、以前の園で使用していた物を使える場合がございます。お申し出ください。

【新学期用品】

（園章・制帽(白、紺)・クラスカラー帽子（取外しできるフリップ付）・粘土ケース・粘土ペラ・粘土板・道具箱・作品棚）
・ルヨ・のり・粘土・自由画帳・安全ハサミ・連絡袋・名札・氏名印・諸雑費袋）など

※ 満 3 歳児クラスは購入用品が一部異なります。

こちらは購入必須となります♪

●用品お渡し日 2024年2月17日(土) 午前(時刻は面接でお伝えします)

- * 用意して頂くものや園生活の説明書と予約された帽子と新学期用品をお渡しいたします。
- * 新入園児面接の際に予約された新学期用品代(13,000円程度)を納入してください。
- * お子さんと一緒になくてもかまいません。 ※満3歳児クラスは7,200円程度



●(月々の)納付金



	納付金(月々)
入園料	0円
保育料	0円
給食費	毎月、実施する給食回数により、ご請求いたします。1食330円(※1)
維持費	(遊具維持・暖房費・教材費)2,000円(※2)
通園バス代	0円
計	給食回数 × 1食(330円)+2,000円 = 月払いの金額

- ※1 役所の認定後は、主食費のみのお支払いになります。
- ※2 維持費は卒園まで毎月の納付となります。

●(入園後の)納付金

	納付金(入園後)
保険料(学校健康会)	(年額)200円(※3)
行事費	(年額)1,000円程度(※4)
PTA連合会費	(年額)300円程度(※5)
預かり保育(朝)	0円
預かり保育(平日)	450円(※6)(※7)
預かり保育(土・長期休暇中)	800円(※6)(※7)

◎満3歳児クラスは納付金の一部異なります。

- ※3 掛け金は285円ですが、85円を幼稚園が負担いたします。(全園児必須)
- ※4 行事内容により金額は変更になる場合があります。(全園児必須)
- ※5 総会により金額が決定します。(全園児必須)
- ※6 利用者のみ月末締め翌月(10日)自払い引き落とし清算です。
- ※7 新2号認定の方は無償化上限額まで無料です。

上記の金額は変更になる場合があります。予めご了承ください。

入園前のお子様へ はらっば はらっば はらっば はらっば はらっば



園庭

のほれるかな？



ホール

函館めぐみ幼稚園 で遊んでみませんか？
体を動かして遊んだり、お友達と関わったり、
はらっば で親子一緒に楽しみましょう♪

塔塔めの
くるみの木 (園庭)
さがしてネ☆

- 対象 …… 満2歳～幼稚園入園前のお子様と保護者の方
- 時間 …… 10:00～(1時間半程度)受付は9:50からです♪
- 場所 …… 函館めぐみ幼稚園 園庭またはホール、保育室
- 内容 …… 親子で外遊びや手遊び♪好きな遊び♪一緒に探検♪
- 持ち物 …… 汚れても大丈夫な服装♪上靴(保護者の方はスリッパでもOKです)♪汗拭きタオル♪
園庭では運動靴 か はだし でお願ひします♪ 帽子(日よけ)♪など
- 参加費 …… 無料

動画で見学気分♪



【次年度日程】4月初旬に更新!!

はらっば HP はコチラ

実施日 …… **右記QRコードより最新の情報をご確認ください♪**



※定員は10名です♪希望者多数の場合はこちらで調整させていただきます。

※行事等で受付を控えさせていただく場合がございます。ご了承下さい♪

幼稚園説明会 動画(YouTube)での説明会となります。

「函館めぐみ幼稚園のホームページ」の
「幼稚園説明会」のリンクボタンをクリックしてご覧ください♪

はらっば 申込方法

前日までに電話で ご予約ください。
電話受付時間 午後3時～午後5時まで(土日、祝祭日を除く平日)





プレ保育親子遊びサークル

函館めぐみ幼稚園

ワン Oneステップ

「はらっぱ」を体験し、函館めぐみ幼稚園へ入園を希望する親子の方へ

ようこそ！親子遊びサークル「Oneステップ」へ!!

幼稚園へ通うための心と体の準備を、親と子(先生も)いっしょに(ひとつになって)ステップを踏み、幼稚園生活がスムーズに親子で迎えられるように♪

ご家庭と幼稚園といっしょにお子様の成長を喜び楽しみましょう♪

まずは「Oneステップ」で幼稚園体験をし、園生活に慣れ、親子共に函館めぐみ幼稚園への理解を深めていただきたく考えております♪ご理解の程、よろしく願い申し上げます。

申込み方法	はらっぱ体験時にご案内いたします。(インターネットから簡単申込み)
対象・年齢	「はらっぱ」を体験した親子・2歳～3歳。
実施日	5月～3月 月に数回。(はらっぱ参加後、開催予定日をご案内します♪) ※利用回数は自由ですが、園で調整させていただく場合がございます。
定員	親子 約10組。
内容	幼稚園であることを少しずつ親子で体験♪
時間	10:00～1時間半程度
持ち物	水筒♪名札(はらっぱでお渡しします)♪汚れても大丈夫な服装♪ 上靴(保護者の方はスリッパでもOKです)♪汗拭きタオル♪ 園庭では運動靴かはだしでお願いします♪帽子(日よけ)♪
費用	¥0円(保険料なし)
申込み期間	ステップ開催日1週間前の9:00～当日の9:00まで(定員になり次第終了)

【お問合せ時間】 平日15:30～17:00まで。(函館めぐみ幼稚園 0138-47-1735)

1日の流れ

- 10:00 みんなでおはよう♪
 - 幼稚園ごっこ
 - 簡単な製作活動
 - グループ遊びなど
- 10:40 好きな遊び(園庭or室内)
- 11:30 みんなでさようなら♪
質問コーナーもあります♪

ワン♪



※各自での登降園となります。
駐車場:園庭前の白いフェンスの前に
前向き駐車をお願いします。



「Oneステップ」を体験し、函館めぐみ幼稚園への入園を希望する親子の方へ

「Oneステップ」を体験し、親子(先生も)いっしょに、学び、育ち、準備が整いましたら、次は満3歳児クラスの「さくら組」はいかがですか♪

「Oneステップ」での体験を活かして、無理なく、楽しく過ごせたらと考えております。
ご家庭と幼稚園といっしょにお子様の成長を楽しみましょう♪

登園開始日	3歳の誕生日の翌日から。 (入園後1週間程度は、保育時間を調整した「慣らし保育」となります。)
対象	はらっぱ1回、「Oneステップ」を2回体験した子
年齢	2021年(令和3年)4月2日生まれ～3歳の誕生日を迎えたお子さん
募集園児数	約15名
願書発行	いつでも配布♪
願書受付	いつでも受付♪
面接日	上記条件にそって、日程を調整♪
保育時間	早コース 9:10～13:20 遅コース 10:20～14:50 (4月～9月)を前期、(10月～3月)を後期とし、6ヵ月おきに早コースと遅コースが入り替わります。(例)前期が“早コース”の場合、後期“遅コース”
給食	「給食」か「お弁当」を選べます♪「慣らし保育期間中」は午前保育♪
預かり保育	年少組になってから利用可能♪
スクールバス	利用可能(バス代0円)「慣らし保育期間中」は園まで送り迎えをお願いします♪
(月々の)納付金	維持費:2,000円(遊具維持・暖房費・教材費)、給食費:1食330円※1、保育料:0円
(入園時の)納付金	7,200円(保険料:年額200円※2 用品代:7,000円程度※3)

※1.役所の認定後は、主食費のみのお支払いになります。

※2.掛け金は285円ですが、85円を幼稚園が負担いたします。(全園児必須) ※3.粘土、名札、カラー帽子など。
上記の金額は変更になる場合がありますことを予めご了承ください。

【お問合せ時間】 平日15:30～17:00まで。(函館めぐみ幼稚園 0138-47-1735)



小学生 対象

学校法人めぐみ学園
放課後児童クラブ=学童

学童『アライブ』ALIVE

生き生きした、活動的な毎日を…



函館めぐみ幼稚園 の学童★

- * 芝生の広い庭、木造の学び舎。(約3000坪)
 - * アライブに“保護者会”はございません。休みの日や夜に集まることはございません。「できる限りの時間をお子様と♪」と考えております。
 - * 育つ力の妨害となるので、テレビ及びビデオは意図して見せておりません。テレビゲームも同様としております。
 - * 主に裸足(はだし)で過ごします。(寒期を除く)開放感と脳への適度な刺激効果があります。
 - * アライブの給食あります♪夏・冬・春休み&その前後の学校給食が無い日は朝からお弁当準備が大変～という方、朗報です!!
 - * 中の沢小学校から徒歩約4分(400m)で通えます♪バス・お迎えを待つ必要はありません。
- 申込み方法など…詳しくは“[函館めぐみ幼稚園](#)”のホームページをご覧ください。

遊ぶ、学ぶ。



自然環境に触れるということは…心が育ちやすくなる!

『キレル』、『我慢ができない』、『授業が聴けない』、それらの原因に『体力不足』があります。じっとイスに座るということは一定の体力と満足している心が必要です。自然(環境)に触れると体の五感が刺激され、心が満たされる効果があります。心が満たされるということは心が安定し大きく育ちやすい状態になる。そのことを大切に当学園の環境は創られ維持されています。本来の育つ力を引き出すように、無理なく必要な体力を保ち、心も体も満たされ、人間力が育つことを目指しております。

開設日・休所日

開設日数: 年280日程度

基本的な休所日: 日曜祝日、第1土曜日、(8/13~8/15)、(12/29~1/6)

長期休み中の開設日: 上記「基本的な休所日」以外とします。

開設時間

土曜日(第1土曜日を除く)8:00~18:00

学校休業日(長期休業期間など)8:00~18:30

平日(授業日)下校時~18:30(延長有料 18:30~19:00→1家族 500円)

対象: 1年生~6年生(※中の沢小学校) ※各自送迎可能な方は、中の沢小学校に限りません。

小学生 対象

megumi kindergarten Saturday School

どようがっこう
土曜学校

函館めぐみ幼稚園

S.S.



～月に1度行われる聖書学校～

函館めぐみ幼稚園 では 卒園生の小学校1年生～6年生まで
(めぐみ卒園ではない兄・姉の方でも参加OKです)を対象に月に1度 聖書学校を行っております。
この聖書学校(S.S.)は 函館めぐみ幼稚園 創設当初(1947年)より実施されており、
現在に至ります。

S.S.は

幼稚園の時に楽しんだ懐かしいゲーム・歌など楽しむ中で小学校での勉強や人間関係などによるストレスや不安が少しでもやわらぐことを願っております。

内容

ホール(体育館)で礼拝をした後、懐かしのゲームやダンスを楽しみます。
夏には公園にバスで出かけることもあり、
秋にはりんご園に出かけ、収穫の喜びを感謝します。



- * 「学校」と名前がついていますが、机におかたの勉強はいたしません。
- * 幼稚園の時に遊んだゲームなどをみんなで楽しめます。
- * S.S.は教員の研修の場にもなっており、日々の保育にも活かされています。





お答えします♪

- ・うちの子、年中?年少??
- ・見学から入園までの流れ etc...

? よくある質問は・・・

“函館めぐみ幼稚園”のホームページをご覧ください

函館めぐみ幼稚園 検索

ほぼ、毎日更新中★

スクロールで投稿が観られます♪



わからないこと等ございましたら、園までお問い合わせ下さい。

愛は忍耐強い。愛は情け深い。ねたまない。愛は自慢せず、高ぶらない。
 礼を失せず、自分の利益を求めず、いらだたず、恨みを抱かない。
 不義を喜ばず、真実を喜ぶ。
 すべてを忍び、すべてを信じ、すべてを望み、すべてに耐える。
 愛は決して滅びない。

信仰と、希望と、愛、この三つは、いつまでも残る。
 その中で最も大いなるものは、
 愛である。

新約聖書 (P317)



〒041-0801

北海道函館市桔梗町 433-43

TEL : 0138-47-1735

FAX : 0138-47-0935

函館めぐみ幼稚園

230519v150